

令和8年度

地 区 懇 談 会 資 料

令和8年5月19日(火)

午後7時から8時30分まで

大星児童センター

令和8年度 地区懇談会次第

進行 小山由紀子 児童センター長
記録 飯窪 真紀 児童厚生員

1. 開 会

2. 挨拶

上田市教育委員会

上田市社会福祉協議会

3. 自己紹介

4. 議 題

説明 清水真実 館長

(1) 児童の活動の様子

(2) 令和8年度の活動計画について

(3) 意見交換・その他

5. 閉 会

《大星児童センターの概要》

◇ 児童センターとは

児童センターは、児童福祉法に基づく児童厚生施設であり、児童に健全な遊びを与えて、その健康や体力の増進を図り、情操を豊かにすることを目的とするものである。

◇ 施設の概要

- ・名称 上田市大星児童センター
- ・所在地 上田中央北3-1-42
- ・設置 上田市
- ・運営 上田市社会福祉協議会
- ・敷地面積 821.38㎡
- ・建物面積 348.75㎡
- ・建物の構造 鉄骨造平屋建
- ・開設 平成4年4月1日

館内見取り図

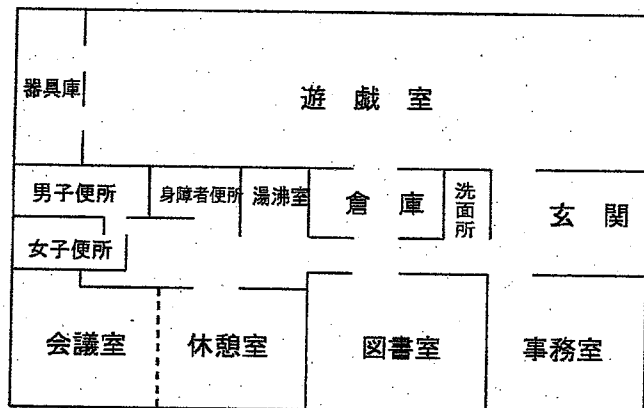

《令和7年度 活動の概要》

1 開館状況

- 開館日数 286日 (内 全日開館日数 79日)
- 開館時間 平日 13:00~18:00 (下校時刻の早い日は合わせて開館)
土曜日・北小学校休業日 9:00~18:00
(但し、12:00~13:00は昼食を食べる時間)
- 休館日 日曜日・祝日・盆休み(8/13~8/16)・年末年始(12/29~1/6)

2 利用状況

- ・令和7年度の来館者数は、児童センターの主たる利用者である小学生が8,905人で、幼児・中学生、高校生、大人を合わせて17,860人でした。
- ・地区別来館者数は、児童センターが位置する新田地区(43%)が最も多く、続いて蛇沢(20%)・上川原柳町(15%)の順でした。
- ・年度別来館者数の推移では、小学生の来館者が減少傾向にあります。令和7年度は前年度より年間で1,019人減りました。
- ・曜日別来館者数は、平日は大きく変わらず一日平均34.7~39.7人の利用がありました。土曜日は来館者が少なく、自由来館でセンター近くの児童や他地区の親子が利用しました。
- ・長期休みの来館児童数は、夏休みは一日平均38.9人、春休みは36.8人でした。
- ・下校途中来館者は、年間7,239人で、一日平均35.0人でした。弁当を持って利用する児童は、年間で550人でした。土曜日の利用はなく、ほとんどが長期休みの利用でした。
- ・下校途中利用申請者数は113人でした。1年生が39人と多くいました。

【令和7度 大星児童センター利用状況】

1 月別来館者数

開館日数	幼児	小学生									合計	中学生	高校生	合計(子供)	1日平均(子供)	大人	総計
		低学年				小計	高学年			小計							
		1年	2年	3年	4年		5年	6年									
4月	25	90	264	185	225	674	130	61	0	191	865	12	0	967	39	752	1,719
5月	24	94	331	171	181	683	78	40	0	118	801	0	0	895	37	731	1,626
6月	25	115	330	167	203	700	82	46	0	128	828	5	0	948	38	746	1,694
7月	26	101	388	178	222	788	120	50	0	170	958	7	1	1,067	41	826	1,893
8月	21	83	265	126	179	570	106	44	0	150	720	7	1	811	39	590	1,401
9月	24	120	325	152	166	643	49	46	0	95	738	2	0	860	36	656	1,516
10月	26	113	401	176	177	754	63	35	0	98	852	1	0	966	37	760	1,726
11月	23	81	293	125	135	553	54	27	0	81	634	2	0	717	31	571	1,288
12月	24	58	240	99	149	488	47	23	0	70	558	1	0	617	26	509	1,126
1月	21	43	266	122	148	536	29	25	0	54	590	0	0	633	30	531	1,164
2月	22	84	252	123	129	504	44	18	0	62	566	0	0	650	30	515	1,165
3月	25	76	374	170	163	707	69	19	0	88	795	4	6	881	35	661	1,542
合計	286	1,058	3,729	1,794	2,077	7,600	871	434	0	1,305	8,905	41	8	10,012	35	7,848	17,860
%		6%	21%	10%	12%	43%	5%	2%	0%	7%	50%	0%	0%	56%		44%	100%

※幼児・大人の人数は小学生の送迎目的も含まれる

2 地区別来館者数(小学生)

	新田1	新田2	新田3	新田4	山口	蛇沢	上川原柳	下川原柳	愛宕	上鍛冶	鍛冶	上房山	下房山	柳町	上紺	その他	合計
4月	40	79	73	200	31	154	143	20	33	0	12	2	1	0	76	1	865
5月	25	73	41	187	44	191	111	24	0	1	11	1	0	0	72	20	801
6月	27	68	40	225	49	154	130	17	2	3	16	0	0	0	75	22	828
7月	25	82	68	248	41	166	161	23	5	0	28	2	0	0	86	23	958
8月	19	77	51	190	25	114	113	10	6	0	9	0	1	0	73	32	720
9月	23	73	44	184	33	170	101	15	5	0	27	1	0	0	44	18	738
10月	30	67	38	220	49	178	122	33	3	0	27	0	0	0	63	22	852
11月	21	67	28	147	29	126	100	23	5	0	20	1	1	0	48	18	634
12月	17	56	25	129	24	118	88	18	0	0	14	0	0	0	50	19	558
1月	18	64	28	146	24	121	70	23	2	0	20	0	0	0	52	22	590
2月	19	49	39	125	19	119	87	25	1	0	20	3	0	0	40	20	566
3月	20	80	61	203	42	131	127	12	2	0	16	0	2	0	46	53	795
合計	284	835	536	2,204	410	1,742	1,353	243	64	4	220	10	5	0	725	270	8,905
%	3%	9%	6%	25%	5%	20%	15%	3%	1%	0%	2%	0%	0%	0%	8%	3%	100%

3 年度別来館者数の推移

	R3	R4	R5	R6	R7
小学生	9,245	10,032	11,291	9,924	8,905
中高生	5	15	31	34	49
幼児	675	656	1,030	825	1,058
大人	7,772	8,577	8,991	8,047	7,848
合計	17,697	19,280	21,343	18,830	17,860
開館日数	287	287	287	287	286
対前年比		109%	111%	88%	95%

4 曜日別来館者数(小学生)

	月	火	水	木	金	土
開館日数	41	48	49	50	49	49
来館者数	1,572	1,905	1,699	1,909	1,758	62
1日平均(人)	38.3	39.7	34.7	38.2	35.9	1.3

5 長期休み来館者数(小学生)

	夏休み(7/25~8/20)			春休み(3/19~4/3)		
開館日数	18			14		
	午前	午後	合計	午前	午後	合計
来館者数	346	355	701	254	261	515
1日平均(人)	19.2	19.7	38.9	18.1	18.6	36.8

6 下校途中来館者・弁当持参利用の状況(小学生)

	人数	利用日数	1日平均	弁当持参
4月	683	18	37.9	52
5月	745	20	37.3	0
6月	764	20	38.2	10
7月	672	17	39.5	103
8月	259	7	37.0	186
9月	732	20	36.6	0
10月	808	22	36.7	0
11月	601	18	33.4	0
12月	516	19	27.2	7
1月	538	16	33.6	13
2月	534	18	29.7	0
3月	387	12	32.3	179
合計	7,239	207	35.0	550

7 下校途中利用許可の年度推移(小学生)

	R3	R4	R5	R6	R7
1年	44	43	32	27	39
2年	25	37	38	30	21
3年	25	19	27	37	23
4年	11	10	12	16	22
5年	2	5	6	7	8
6年	0	0	2	7	0
合計	107	114	117	124	113
対前年比		107%	103%	106%	91%

3 活動状況

(1) 体育的活動

【日常の遊び】ドッジボール、一輪車、縄とび、大縄とび、バドミントン、竹馬、ウルトラトレナー、だるまさんがころんだなど

- ・来館人数が多いため、遊戯室は安全に遊べるように時間を区切り、学年や遊びを分けて使用しました。
- ・ドッジボールは子どもたちが大好きな遊びで、毎日行いました。みんなで楽しめるように、ボールを譲り合うなどのルールがあり、時々起こるトラブルを解決しながら遊びました。
- ・一輪車は、乗れるようになるまでに時間がかかり、努力と継続が必要です。友だちと励まし合いながら練習し、乗れた時の喜びは格別です。
- ・バドミントン、竹馬、縄とび、大縄とびは季節ごとに取り入れました。バドミントンは、友だちと打ち合えるようになり、竹馬は大勢乗れるようになりました。また大縄とびは「入り込み」をしたり、「くまさんくまさん」や「じゃんけんとび」など掛け声を掛け合って楽しみました。
- ・みんなで楽しめる全員参加の運動の会として、いろいろなルールのドッジボール、ミニ運動会、ユニホッケーまた、ユニバーサルスポーツのモルック、風船バレーなどを行いました。ゲームの中で友だちを応援し、作戦会議が行われることもありました。
- ・「だるまさんがころんだ」は、学年を超えて楽しめるもので、上級生がリードしながら大勢で遊びました。

(2) 制作活動

【日常の遊び】ぬり絵、写し絵、折り紙、紙や空箱などを利用した自由工作、リリアン手芸、ミサガ、毛糸のボンボン手芸など

- ・ぬり絵、写し絵、空き箱工作、折り紙などは、制作好きな児童の楽しみでした。自由工作は子どもたちのアイデアがあふれ、とても精密な作品がありました。難しい折り紙に取り組んだり、冬季には毛糸のボンボンやマスコットを作りました。
- ・毎月制作行事を行い、季節の工作、プレゼント工作、リサイクル工作など子どもたちが工夫し、達成感が味わえるものを考えました。工作の日を楽しみにしている児童が多く、丁寧に作って大事に持ち帰りました。
- ・玄関の壁面は子どもたちの作品を基にアレンジし、保護者の方や子育て広場に来られる方にも好評でした。

(3) その他の遊び

【図書室】レゴブロック、ラキュー、トランプ、ウノ、人生ゲーム、オセロ、マンカラ、将棋、どうぶつ将棋、パープレクサス、ルービックキューブ、パズル、児童書・コミック本など

- ・毎日レゴブロック好きが集まり、家や乗り物など想像力豊かなものが作られ、ごっこ遊びにも発展していました。ラキューは、より細かく曲線や複雑な形を作れるので、レゴとは違った楽しみがありました。
- ・トランプ、ウノ、人生ゲームなどのボードゲームは学年を超えて数人ずつで遊び、ゲームが盛り上がると歓声が上がっていました。

- ・オセロ、マンカラ、将棋は1対1で勝負をします。ルービックキューブやパープレクサス、パズルは一人でも遊べる人気の遊具でした。
- ・図書は子どもたちの要望を取り入れて購入しました。コミックや探し物絵本、図鑑などが人気で、運動の後や迎えを待つ時間によく読んでいました。

【図書室と遊戯室の通路】けん玉、カプラ、ままごと、くみくみスロープ、汽車セット

- ・けん玉は2年生が練習し、友だちと技を競い合っていました。見ていた1年生も挑戦し、少しずつできるようになりました。
- ・カプラ（11 cmほどの長方形の木片）は自分たちの背よりも高く積み上げたり、複雑な建物や迷路を作ったり、工夫しながら友だちと遊びました。
- ・ままごとは床にマットを敷いて毎日行われ、ほっとした空間になっていました。
- ・くみくみスロープは迷路を組み立て、玉を転がして遊びます。汽車セットとも1年生に人気がありました。

(4) 行事

- ・外部講師をお願いし、パネルシアター（たまたばこさん）やコンサート（マスカレードさん）を楽しみました。レクリエーションの会（清水洋幸さん）では頭と体を使った楽しい遊びを教えてくださいました。
- ・季節を感じられる行事（一年生を迎える会、七夕、クリスマス、お正月、節分）を大切にして、みんなで楽しめる遊びや会をしました。会の進行など、子どもたちが自主性を発揮して進めてくれました。
- ・毎月避難訓練を行い、地震、火災、不審者侵入などに備えました。実際に避難をするだけでなく、防災紙芝居やクイズなど考える機会を設けました。もしもの訓練だけでなく、普段の生活の中で、いつもの行動が防災につながる事も大事にしていきました。
- ・夏休みと春休みに中高生のボランティアさんが子どもたちと遊んでくださいました。長期休み中の長い時間を過ごす中で、楽しみのひと時となっていました。

(5) その他

- ・施設や遊具の安全点検を日常的に行い、事故やけがのない環境作りに配慮しました。また遊びの場では職員が見守り、その場に応じた声掛けをしました。
- ・児童センターが、子どもたちにとって心やすらぐ場となるように心掛けて見守りました。気になる言動をする児童には「相手や周りの人がどんな気持ちになるか」を考えて行動できるように声を掛けました。
- ・保護者の方にはセンターでの様子を伝え、安心して利用できるよう心掛けました。
- ・北小学校の先生方にはセンターだよりの配布をお願いし、テトルの配信や下校時刻表や学年だよりをいただくことで学校の様子がわかり、運営に活かすことが出来ました。

令和7年度 実施行事

大星児童センター

月	外部講師 ボランティア行事	人数	工 作	人数	センターでの行事	人数	その他	人数
4			キラキラ工作	160	1年生を迎える会 (1年生18人)	47	避難訓練(防災の話)	44
5			プレゼント工作 (くるみぼたんのマグネット)	42	ドッジボールの会	42	避難訓練(地震) 地区懇談会	31 15
6	パネルシアター たまてばこさん	40	壁面(かき氷)	38	モルック 一輪車にのってみよう1年生 一輪車検定合格	11 19 5	避難訓練(火災)	38
7			七夕飾り	42	バドミントン おばけ縁日	多数 30	避難訓練(不審者侵入)	36
8	サマーチャレンジボランティア	5	縁日工作 おばけわたあめ やきやきもろこし モンスターヨーヨー	多数	モルック	25	避難訓練(紙芝居)	23
9			プレゼント工作 (ドライフラワーの一輪挿し) かき氷とペンギンの飾り	45 38	竹馬に乗ってみよう1年生 一輪車検定合格	15 2	避難訓練(地震)	32
10			ハロウィンスクラッチ	45	ミニ運動会	27	避難訓練(不審者侵入)	36
11	レクリエーションの会 清水洋幸さん	25	版画カレンダー	35	風船バレー	35	避難訓練(火災)	28
12	クリスマスコンサート インフルエンザ流行のため 中止		クリスマス工作 (クリアファイルのツリー)	48	モルック 大掃除	10 19	避難訓練(クイズ) インフルエンザ流行の為中止	
1			ポンポン手芸	194	お正月遊び なわとびがんばろう	多数 多数	避難訓練(紙芝居) 自然災害	18
2			毛糸のマスコット作り プラバン工作	130 48	節分豆まき ミニホッケー	28 27	避難訓練(地震、火災)	24
3	コンサート マスカレードさん スプリングチャレンジボランティア	35 3	数珠球のプレスレット	48	一輪車検定合格 バドミントン	5 多数	避難訓練(クイズ)	23

令和8年度 運営計画

1 基本方針

子どもたちが遊びを通して心身共に健やかに育ち、安心して過ごせる
児童センターをめざしていく。

2 運営方針

(1) 子どもたちにとって心やすらぐ楽しい居場所にする。

- ・ 子どもたちが興味や関心の持てる遊びや行事を計画し、どの子にとっても楽しい居場所になるように心掛ける。
- ・ 子どもたちひとりひとりの個性を理解し、それに合った対応を心掛ける。
- ・ 遊びを通して、異年齢の子どもたちが、互いに思いやりの気持ちが持てるようにする。

(2) 安心、安全な環境作りをする。

- ・ 施設や遊具の安全点検を行い、事故防止に努める。
- ・ 遊具の正しい使い方やきまりが守れるようにする。
- ・ 日常活動や避難訓練を行う中で、色々な災害や危険に対して身を守る力をつける。

(3) 「みんなの児童センター」を利用するマナーを身につける。

- ・ 気持ちの良いあいさつをかわせるようにする。
- ・ 集団生活のルールを守り、互いに譲り合って気持ちよく遊べるように指導、助言する。
- ・ 遊具や器具を大切に扱い、みんなのものを大切にする気持ちを育む。

(4) 家庭、学校、地域との連携を図る。

- ・ 保護者が、安心して利用できるように努める。
- ・ 小学校へはセンターだよりの配布をお願いし、必要に応じて連絡を取り合い、運営に活かしていく。
- ・ 地域の方々との交流をはかり、センターへの関心を持っていただき、理解や協力を得られるようにする。

令和8年度 年間行事

大星児童センター

月	外部講師 ボランティア行事	工作	館・センターでの 行事	その他
4月			1年生を迎える会	避難訓練 (防災の話)
5月		きらきら工作	ドッジボール	避難訓練 (地震)
6月		壁面工作	一輪車に乗ってみよう	避難訓練 (火災)
7月	お話じゃんけんぼん	七夕工作	バドミントン	避難訓練 (不審者侵入)
8月	サマーチャレンジ ボランティア受け入れ	夏休み工作	七夕会	避難訓練 (防災紙芝居)
9月			竹馬に乗ってみよう	避難訓練 (地震)
10月			ミニ運動会	避難訓練 (不審者侵入)
11月	レクリエーションの会	版画カレンダー	風船バレー	避難訓練 (火災)
12月	クリスマスコンサート	クリスマス工作	クリスマス会 大そうじ	避難訓練 (全般ゲーム)
1月		毛糸の工作	お正月遊び 大なわとび	避難訓練 (自然災害)
2月		毛糸の工作	節分豆まき会 ミニホッケー	避難訓練 (地震・火災)
3月	スプリングチャレンジ ボランティア受け入れ		バドミントン	避難訓練 (まとめ)
毎月の安全点検、遊具点検・検定(一輪車)・玄関壁面装飾・児童センターだより年4回発行				

大星児童センターだより

TEL 27-5610



指定管理者 上田市社会福祉協議会

開館時間 平日 午後1:00~6:00 学校休業日(土曜日を除く) 午前9:00~午後6:00



ご入学、ご進級おめでとうございます

新学期がスタートし、新しい出会いにワクワクしています。児童センターでも遊びを通して、新しい友だちができるといいですね。子どもたちが安心して楽しく過ごせるよう努めて参りたいと思います。よろしくお願ひ致します。

令和8年度 大星児童センター職員

館長 清水眞実

児童厚生員 飯窪真紀 田中みどり 柳澤公子(川辺町児童センターより着任) 海野広子

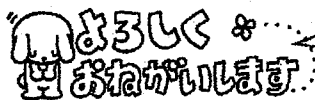

センターだよりは年4回発行します。



4・5・6月の予定

- ・一年生を迎える会
- ・キラキラ工作
- ・ドッジボール、一輪車
- ・避難訓練(地震・火災・不審者侵入など)



詳細は玄関に掲示します。

4月より土曜日が閉館になります

神科及び川辺町児童センターが開館しています。ご利用ください。

移動図書館やまびこ号が毎月

大星児童センターへやって来ます

4/17(金)・5/15(金)・6/19(金)

3:35~3:50

上田市の図書館で使う「エール利用者カード」を持ってくると借りられます。



おねがい

- ・下校途中利用申請した日に利用しない場合は、必ず連絡をお願いします。一時利用の場合は必ず利用日をお知らせください。児童センター利用か自宅帰りかが、わかるように登校前にお子さんとしっかり約束をしてください。
- ・児童センターでは危険防止のため、上ばきを使用します。上ばきがないと遊戯室では遊べません。サイズも大きすぎないものをお願いします。
- ・持ち物に記名をお願いします。名前のない傘やハンカチ、鉛筆の忘れ物が多いです。
- ・来館途中で雨が降ると、靴下が濡れてしまいます。替えのくつ下をビニール袋に入れてランドセルに入れておいてください。
- ・一旦学校から帰宅した場合は、センターへ自由来館ができます。申請の必要はなく、自分で行き帰りができます。初めての来館時には緊急連絡先をお聞きしています。

*裏面に利用案内があります。





大星児童センター 利用案内



児童センターは健全な遊びの場を与え、健康で情緒豊かな児童の健全育成を図ることを目的とした児童厚生施設です。友だちと一緒に遊んだり、運動したり、工作などをして楽しく過ごしましょう。

《開館時間》

- ☆ 平日 13:00 ~ 18:00 (下校時刻が早い時は12:00から開館)
- ☆ 学校休業日(土曜日を除く) 9:00 ~ 18:00 (12:00~13:00は昼食時間となります)

《休館日》

- ☆ 土曜日・日曜日・祝日 ☆ 8月13日~8月16日 ☆ 12月29日~1月6日 ☆ その他臨時に定めた日

《利用手続き》

- ☆ 市内に住む18歳未満の人ならどなたでも無料で利用できます。但し、小学校入学前の乳幼児には必ず保護者の方が付き添ってください。その際来館者名簿に学年、地区、氏名の記入をお願いします。
- ☆ 児童は学校から一旦帰宅してからの利用が原則ですが、下校途中利用・一時下校途中利用ができます。その場合は、保護者の迎えが必要です。留守家庭など利用条件があり、事前に児童センターへ申請が必要です。
- ☆ 学校休業日に、昼食を持って利用することができます。その場合は、保護者の送迎が必要です。留守家庭など利用条件があり、事前に児童センターへ申請が必要です。今年度より休館になる土曜日には、神科及び川辺町児童センターを利用することができます。

《楽しい遊び》

- ☆ 遊戯室… ドッジボール、一輪車、竹馬、なわとび、バドミントン、ウルトラトレーナー、大型積み木ままごと、けん玉など
- ☆ 図書室… 読書、手芸工作、折り紙、ぬり絵、写し絵、レゴブロック、将棋、オセロ、トランプ、人生ゲーム、マンカラ、パープレクサスなど各種ゲーム
- ☆ その他… 季節の行事、運動行事、工作行事など
- ☆ 子育てひろば 火・木・金の午前中は子育てひろばが開催されます。長期休みは一緒に利用します。

やくそく

- ・「こんにちは」「さようなら」などのあいさつをしましょう。
- ・らいかんしゃめいぼに、なまえ、がくねん、ちくをていねいにかきましょう。
- ・あんぜんのために、うわばきをもってきてはいてください。
- ・けがをしたときやこまったときは、すぐにせんせいにしらせてください。
- ・ゆうぐはたいせつにつかい、あそんだあとはきちんとかたづけましょう。
- ・センターへのいきかえりは、こうつうルールをまもり、いろいろなじこからみをまもりましょう。
- ・たべもの、おもちゃ、おかねやだいじなものは、もってこないようにしましょう。
- ・みんなのあそびばです。ゆずりあって、たのしくあそべるようにしましょう。



※ 行事やお知らせについては、大星児童センターだよりをご覧ください。

大星児童センター 〒386-0011 上田市中央北3-1-42 電話・FAX 27-5610

令和8年度

地区懇談会出席者名簿

(敬称略)

職 名	氏 名
上田市立北小学校 校長	宮澤 雅法
上田市立北小学校 P T A会長	田端 聖
上田市立北小学校 P T A新田地区総支部長	伊藤 美和
自治会長 北部地区会長	小駒 喜郎
新田自治会長	飯島 康典
民生児童委員 北部地区会長	土屋 攝子
新田民生児童委員	丸山 めぐみ
主任児童委員	村瀬 陽子
上田市教育委員会 学校教育課 放課後こども育成係長	朝倉 寛之
上田市教育委員会 学校教育課 放課後こども育成係主任	野澤 幸博
上田市社会福祉協議会 常務理事	中村 栄孝
上田市社会福祉協議会 地域福祉推進課 児童センター長	小山 由紀子
上田市社会福祉協議会 大星児童センター 館長	清水 眞実
上田市社会福祉協議会 大星児童センター 児童厚生員	飯窪 真紀
上田市社会福祉協議会 大星児童センター 児童厚生員	田中 みどり